ВОСТОЧНЫЙ ОКРУГ

№ 8 (531)

МАРТ 2024

WWW.NEWSVOSTOK.RU

mos.ru

Сергей Собянин: Москва выполняет поручения Президента

2-3

ТЕЛ. (499) 647-6831

POCHTA@NEWSVOSTOK.RU

T.ME/VO_NEWS_VAO

Сэкономить на отоплении: что нужно для установки теплосчётчиков 9

Жители ВАО помогают Донбассу. Включайтесь и вы! 11

Ольга Чумаченко

Где и как в Восточном округе отметить Масленицу 13

Шестнадцатилетний богатырь

Александр Карпенков из Ивановского победил на первенстве России по грэпплингу среди юниоров

13

Михаил Подобед

Москва даёт результат

Мэр Собянин доложил Президенту Путину о выполнении его поручений и о достижениях столицы, которые помогут регионам

Состоялась рабочая встреча Президента России Владимира Путина с мэром Москвы Сергеем Собяниным. Мэр доложил главе государства об основных результатах социально-экономического развития Москвы в 2023 году и о планах дальнейшего выполнения программ развития промышленности, транспорта, культуры и социальной сферы.

Центр науки и промышленности

По словам Сергея Собянина, результаты 2023 года в Москве — одни из лучших за всю современную историю города.

— И это несмотря на происки врагов и всевозможные санкции, — заметил мэр.

Путин отреагировал:

— Друзей у нас больше. — И с улыбкой добавил: — Есть ещё одно известное выражение: быть нашим другом и врагом — одинаково почётно.

И те и другие должны оценить достижения Москвы, о которых рассказал Сергей Собянин:

— Хороший рост по всем показателям, по таким важным для нас производственным показателям, как, например, фармацевтика, автомобилестроение, микроэлектроника, рост от 25 до 40%. Продолжается рост инвестиций в недвижимость, в коммерческую недвижимость, в жилищное строительство. Продолжаем программу реновации. Те проекты, которые мы с вами открывали, — Большая кольцевая линия метро, скоростной диаметр — очень хорошо работают. Сегодня уже на БКЛ перевозим в сутки 1 миллион 300 тысяч человек. По скоростному диаметру — 400 тысяч машин ежедневно. Если даже посмотреть экономическую отдачу, то, например, федеральный бюджет и внебюджетные фонды уже получили за счёт БКЛ больше триллиона рублей экономического эффекта, бюджетного эффекта.

Путин подчеркнул роль столицы:

— Москву нельзя отнести просто к одному из регионов, это столица. Здесь центр и науки, и образования, и промышленности. Поэтому всё это очень взаимосвязано со всей экономикой России. Мы, конечно, должны всегда об этом помнить.

Столичная экономика демонстрирует устойчивый рост.

Пресс-служба Президента Российской Федерации

Сергей Собянин: столица показала хороший рост по всем показателям

В «РУДНЁВЕ» ПОЯВИТСЯ ЕЩЁ И ЦЕНТР ДЛЯ ИСПЫТАНИЙ ДРОНОВ

— Государственные и частные инвестиции достигли 6,9 трлн рублей, — отметил Сергей Собянин, говоря об итогах 2023 года.

Если же говорить о последних трёх годах, то объём инвестиций составил 17,8 трлн рублей. Это в 3,7 раза больше, чем, к примеру, за «трёхлетку» 2009-2011.

ВАО — главный по беспилотникам

По словам Собянина, активными темпами развивается новая отрасль — беспилотная авиация. Центром её развития стала площадка ОЭЗ «Индустриальный парк «Руднёво» в ВАО (район Косино-Ухтомский). Здесь по поручению Президента России открыт Федеральный центр беспилотных авиационных систем, действует первый в стране Центр коллективного пользования. Задача центра — по заявкам резидентов ОЭЗ делать детали и узлы беспилотников. В будущем в «Руднёве» появятся лабораторно-исследовательский центр для проведения испытаний беспилотников, комплекс для тестирования экспериментальных беспилотников и лёгких гражданских вертолётов, учебно-методический центр.

Строительство и транспорт

Сергей Собянин рассказал об одном из важных достижений 2023 года:

— Ввод жилья, социальных объектов и коммерческой недвижимости превысил 15 миллионов квадратных метров. А ведь ещё несколько лет назад мы строили примерно 8 миллионов «квадратов» в год и считали это отличным результатом.

Мэр доложил Президенту о программе реновации. В неё включены 5175 домов примерно для 1 млн москвичей. В новые дома переселились или находятся в процессе переезда более 150 тысяч жителей пятиэтажек. К 2027 году планируется построить жильё ещё для 350 тысяч участников программы реновации.

Как уже было сказано, в 2023 году в столице успешно завершились сразу несколько транспортных мегапроектов. Открылось движение по крупнейшему

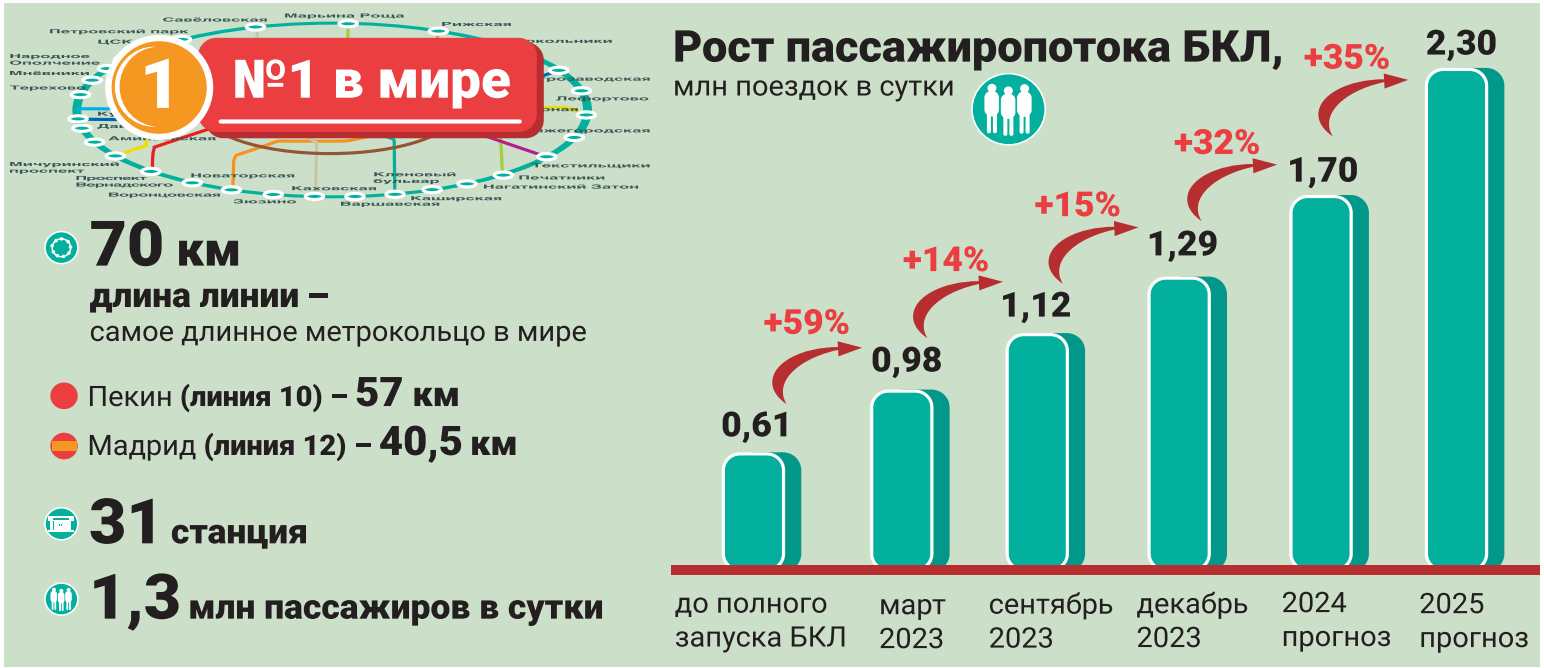

в мире 70-километровому метрокольцу — БКЛ. Поезда поехали по МЦД-3 и МЦД-4. Крупнейшим проектом стал Московский скоростной диаметр, связавший север с юго-востоком и югом столицы. В планах Правительства Москвы — дальнейшее развитие транспортного каркаса города. В 2024-2026 годах планируется построить Троицкую линию метро, 265 километров новых дорог и перейти к активному строительству Рублёво-Архангельской линии метро. В 2023 году началось строительство первого в России предприятия по производству литийных аккумуляторов для электротранспорта. Это часть масштабной работы по созданию и развитию московского кластера электромобилестроения, которую город проводит по поручению Президента Владимира Путина.

Владимир Новиков/Пресс-служба мэра и Правительства Москвы/mos.ru

Центром развития беспилотной авиации стала площадка в индустриальном парке «Руднёво»

Существенно сократилась преступность

По словам Сергея Собянина, столица России стала одним из самых безопасных мегаполисов мира. За последние 13 лет количество квартирных краж в городе сократилось в 35 раз, разбоев — в 10, грабежей — в 14.

— Число преступлений, совершённых в общественных местах, снизилось в 2,7 раза по сравнению с 2010 годом, — отметил Собянин.

По его словам, решающий вклад в профилактику правонарушений и снижение уровня преступности вносит городская система видеонаблюдения почти с 230 тысячами видеокамер. На её основе уже четыре года работает система видеоаналитики с использованием технологии распознавания лиц. Она оказывает столичным полицейским неоценимую помощь в розыске и задержании тех, кто совершил тяжкие преступления. С помощью видеоаналитики были задержаны более 9 тысяч преступников, найдены порядка полутора тысяч без вести пропавших москвичей. Видеосистемы также помогают успешно бороться с кражами и угонами автомобилей. По словам столичного градоначальника, с 2015 года машин стали угонять в 13 раз меньше. Было почти 9 тысяч случаев в год — стало менее семисот. Это в значительной степени заслуга специального программного обеспечения «Паутина», разработанного при поддержке Правительства Москвы. С помощью камер фотовидеофиксации правоохранители отслеживают маршруты угнанных авто не только в столице, но и в других регионах.

Московская электронная школа

Один из приоритетов городских властей — повышение качества и доступности образования. Важную роль в решении этой задачи играет Московская электронная школа. Во время учебного года пользователи ежедневно обращаются к разным разделам электронных сервисов в среднем более 4,5 млн раз. Библиотека МЭШ насчитывает 1,6 млн видеоуроков, тестовых заданий, учебных пособий.

— Подсистемы и цифровые сервисы МЭШ работают в Калужской и Московской областях, Республике Татарстан. В ближайших планах — внедрить платформу «Моя школа» в Тюменской области и Республике Дагестан, — отметил Сергей Собянин.

Город кино

По словам мэра, в столице снимается 90% российских фильмов.

— Бурный рост этой креативной индустрии должен быть поддержан адекватным развитием соответствующей инфраструктуры: павильонов и натурных площадок для съёмок кино, монтажных студий, — отметил Собянин.

Власти столицы взялись за решение этой задачи в рамках проекта «Москва — город кино». Создаётся кинопарк «Москино» площадью 1113 га. В числе съёмочных площадок будут улицы Москвы разных эпох, фрагмент древнерусской крепости, ковбойский городок. Недалеко от станции метро «Стахановская» на площади около 50 га планируется создать инновационный кластер «Метмаш». Здесь будут съёмочные павильоны и мастерские декораций. Ещё одна задача — возродить Киностудию им. Горького.

СОЗДАЁТСЯ ОГРОМНЫЙ КИНОПАРК ДЛЯ СЪЁМОК С УЛИЦАМИ РАЗНЫХ ЭПОХ

— В последние годы при поддержке Правительства Российской Федерации, Министерства культуры Российской Федерации и благодаря усилиям новой управленческой команды была начата модернизация студийного комплекса и восстановление киностудии. В результате в столице будет создана ещё одна креативная площадка со всем необходимым для полного цикла производства кино, — сообщил Собянин.

Другой кинопроект — Московская цифровая киноплатформа. Она призвана стать единой точкой доступа ко всему комплексу городских услуг и сервисов для кинопроизводства. В их числе аренда павильонов и студий, организация съёмок, аренда костюмов, реквизита и оборудования.

Разворот по материалам телеграм-канала Сергея Собянина подготовил Игорь Минаев

Лучший росгвардеец Москвы дежурит по ВАО

НА СЧЕТУ КОМАНДИРА ВЗВОДА НЕ ОДНО РАСКРЫТОЕ ПРЕСТУПЛЕНИЕ

Высочайший уровень профессионального мастерства среди командиров взводов вневедомственной охраны ГУ Росгвардии по г. Москве показал командир взвода межрайонного отдела вневедомственной охраны по ВАО Анатолий Криницкий. Участники состязаний должны были пройти полосу препятствий, противостоять условно вооружённому противнику, разобрать и собрать пистолет Макарова, метко стрелять из табельного оружия в условиях плохой видимости и со светошумовыми эффектами.

— Разбирать и собирать пистолет было привычно. А вот стрельбу, когда нужно было держать дыхание и не отвлекаться на мигающий свет, я, что называется, отработал на автомате. Мгновений на раскачку не было: конкуренция сильнейшая, коллеги очень спортивные! — поделился впечатлениями Анатолий Криницкий.

У 28-летнего младшего лейтенанта полиции профессиональный стаж почти 10 лет. В органы пришёл по примеру отца, который служил на Камчатке, откуда родом и Анатолий. На счету Криницкого-младшего не одно раскрытое преступление. Чаще всего попадаются закладчики. Как-то с напарником патрулировали 9-ю Парковую улицу и заметили в окне подъезда подозрительного человека. Чутьё их не подвело: задержали наркодилера.

Анатолий пришёл в органы по примеру отца

Михаил Подобед

Хобби Анатолия — хоккей. Играет сам и ездит на матчи КХЛ. Свободное время обычно проводит с женой и друзьями. Путешествует по России. Хотя бы раз в год старается побывать на родной Камчатке.

Татьяна ЯКОВЛЕВА

КОЛОНКА РЕДАКТОРА

Из архива редакции

Вопрос на засыпку

Извечная тема в нашем общении с читателями — склонение топонимов, оканчивающихся на *-о*. Первый раз я увидела этот «вопрос на засыпку» году этак в 2008-м. Нам его задают и по электронной почте, и по телефону горячей линии.

Скажу сразу: по нормам русского литературного языка склонять Перово, Новогиреево, Косино и тому подобные названия можно. А можно и не склонять. Правильными считаются оба варианта. Это уж как вы хотите.

Помню, как мы старательно готовили свои первые ответы. Один подготовил наш корректор, дипломированный филолог, преподаватель русского языка и литературы. В следующий раз развёрнутое объяснение написала самый опытный журналист, кандидат филологических наук. Но вопросы и замечания продолжали приходить. Нередко в категоричной форме: «Прекратите склонять!», «Топонимы не склоняются!» За эти годы неузнаваемо изменилась Москва. А во многом и страна. Даже климат заметно поменялся. Но только не этот вопрос!

Наши аргументы с привлечением литературных норм и даже апеллирование к авторитету Института русского языка РАН по каким-то причинам не убеждают «знатоков» — как правило, не филологов, а представителей других уважаемых профессий. В чём тут дело, судить не берусь. С годами «извечный вопрос» превратился для меня, работающей с сотнями и сотнями обращений читателей, в некий символ. Символ стабильности. Что бы ни происходило за окном, как бы сложна ни была действительность, люди продолжают цепляться за якорьки, удерживающие нас на плаву в любой шторм. И главный из таких якорьков — наш язык.

Поэтому пишите и звоните нам, уважаемые читатели. Спрашивайте. Мы ответим.

Татьяна ЩЕРБАКОВА,
редактор отдела
по работе с читателями

ПОЖАРЫ

За неделю в округе произошло 11 пожаров. 1 человек погиб

В Перове погибла пенсионерка

1 марта утром произошёл пожар в квартире на шоссе Энтузиастов. Соседи почувствовали дым и вызвали пожарных. После ликвидации возгорания в комнате обнаружили тело погибшей 87-летней женщины. Предварительная причина пожара — неосторожное обращение с огнём. По данному факту проводится проверка, назначен ряд экспертиз.

Легковушка загорелась на МКАД

3 марта на 5-м км внешней стороны МКАД вспыхнула легковушка. За рулём авто была женщина, она вызвала сотрудников МЧС, которые потушили огонь на площади 2 «квадрата». Никто не пострадал.

Светлана РАВЕНСКАЯ

Легкоатлетка из Соколиной Горы обогнала всех в беге с барьерами

Григорий Матвеев

Тяжёлое это дело — лёгкая атлетика...

Ученица 11-го класса школы №1502 «Энергия», воспитанница СШОР «Юность Москвы» семнадцатилетняя Арина Квасова победила на первенстве Москвы по лёгкой атлетике. Она выступает по разряду кандидата в мастера спорта.

— Выступала раньше в легкоатлетическом многоборье, пока не поняла: бег с барьерами мне даётся лучше всего, — рассказывает девушка. — Я вообще бегать люблю. С детского садика носилась как сумасшедшая. Хотя раньше и танцами увлекалась, и на скрипке играла. С подругой на лёгкую атлетику ходила. Подруга бросила, а я осталась.

Арина признаётся: очень она суеверная. На соревнования всегда надевает «чемпионские» носки — те, в которых выиграла первые состязания. Но при этом становиться профессиональной спортсменкой не спешит: «Быть тренером — не моё». Мечтает найти будущую профессию в информатике или заниматься IT-технологиями. В свободное время, которого не хватает, читает запоем — и современную литературу, и классику.

Алексей ТУМАНОВ

Житель округа отсудил у юрфирмы 400 тысяч рублей

За некачественно оказанные услуги Перовский районный суд обязал юридическую фирму в 1-м Люсиновском переулке выплатить жителю ВАО больше 400 тыс. рублей.

— Потребитель заключил с юристами договоры на подготовку заявлений в Росреестр и БТИ, составление претензий. Заплатил за услуги 135 тысяч рублей. Но документов так и не получил. Тогда он направил в фирму досудебную претензию — и опять безрезультатно, — рассказывает заместитель начальника территориального отдела Управления Роспотребнадзора по г. Москве в ВАО Виктория Галкина. — Мужчина обратился к нам для представления его интересов в суде. Мы подготовили исковое заявление, в котором потребовали от фирмы вернуть деньги и сделать полагающиеся выплаты.

Теперь недобросовестные юристы вернут истцу всю сумму по договору. А ещё выплатят неустойку в таком же размере, компенсацию морального вреда 10 тыс. рублей, штраф 140 тыс. рублей и даже компенсируют почтовые расходы 112 рублей. Всего обманутый потребитель должен получить 420 112 рублей.

Оксана МАСТЮГИНА

«В груди кольнуло: почему я не с ними?»

В пункте на улице Яблочкова продолжается отбор на службу по конктракту

В Единый пункт отбора на контрактную службу на улице Яблочкова каждый день приходят кандидаты, готовые вступить в ряды Российской армии. С некоторыми из них удалось побеседовать корреспонденту «ВО».

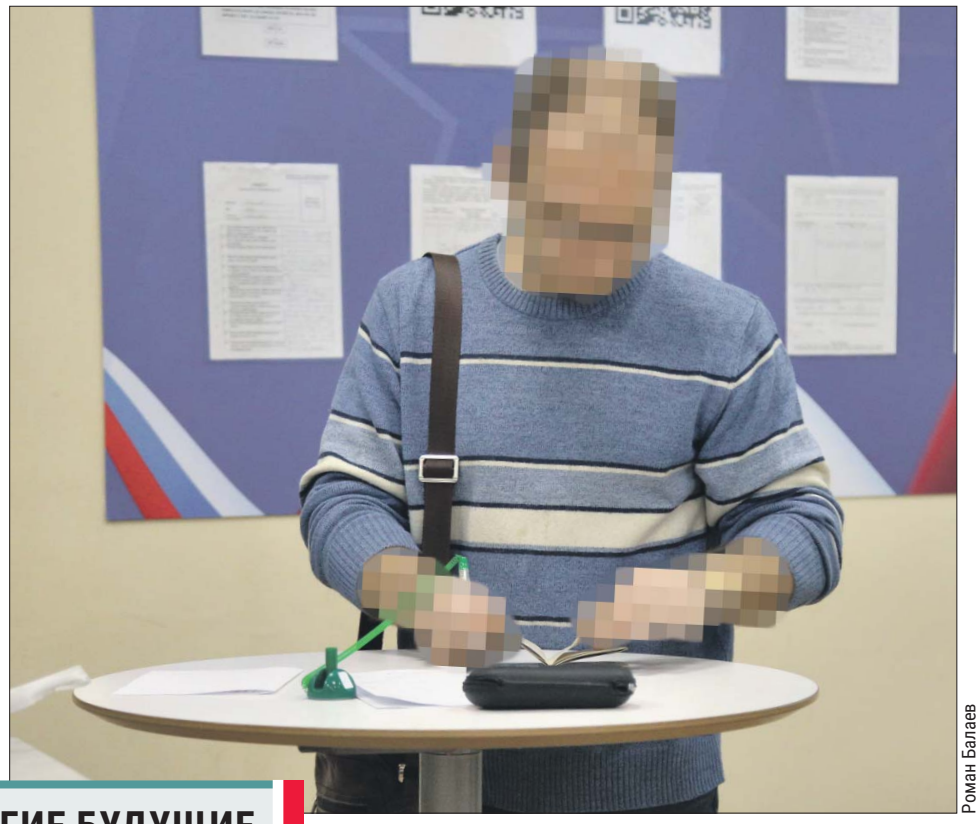

Роман Балаев

У кандидатов на службу часто нет опыта, зато есть желание

Учитель хочет помочь ученикам

Евгению (имя изменено) 44 года, он житель Восточного округа. Мужчина более двух десятков лет трудится учителем в средней школе.

— Историю я преподаю старшеклассникам. Параллельно подрабатываю репетиторством — помогаю ребятам подготовиться к экзаменам, в том числе к ЕГЭ по истории и обществознанию, — говорит он.

МНОГИЕ БУДУЩИЕ КОНТРАКТНИКИ В ХОРОШЕЙ СПОРТИВНОЙ ФОРМЕ

Многие из бывших выпускников сохраняют связь с педагогом, и так случилось, что два «школьника», правда изрядно повзрослевшие, приняли решение пойти и подписать контракт на службу в вооружённых силах.

— Думаю, именно их история стала для меня главной мотивацией пойти в армию. Как узнал, что они ушли в зону специальной военной операции, в груди сразу кольнуло: почему я не с ними? Может, мы окажемся в одной части, будем друг другу помогать, — говорит Евгений.

«Люблю погонять на мотоцикле»

Ещё один кандидат, с которым нам удалось поговорить, 29-летний Кирилл (имя изменено). Он тоже москвич, работает охранником в ночном клубе. В армии мужчина не служил, но уверен, что медицинскую комиссию пройдёт без проблем.

— Физическая подготовка у меня хорошая. Регулярно хожу в зал, бегаю. По выходным плаваю в бассейне, — говорит он.

В свободное от работы и тренировок время Кирилл катается на мотоцикле и даже участвует в любительских мотогонках.

— Выезжаем с приятелями в Подмосковье. Они, кстати, моё решение поддержали. Сказали, будут ждать с победой, — рассказал будущий контрактник.

София РОСТОВЦЕВА

Что положено контрактникам и членам их семей

Единовременная выплата при подписании контракта – 195 тыс. рублей (если контракт подписан не менее чем на год)

Выплаты

До отправки в зону СВО:

- Денежное довольствие – 40-50 тыс. рублей
- Выплата по указу мэра Москвы – 50 тыс. рублей
- Итого: за полный календарный месяц – 90-100 тыс. рублей

В зоне СВО:

- Денежное довольствие – 40-50 тыс. рублей
- Дополнительные выплаты за участие в СВО – 120-240 тыс. рублей
- Выплата по указу мэра Москвы №52-УМ – 50 тыс. рублей
- Итого: за полный календарный месяц – 210-340 тыс. рублей

Пункт отбора на военную службу по контракту

Адрес: ул. Яблочкова, 5, стр. 1

График работы:
будни – с 9.00 до 20.00
суббота – с 9.00 до 18.00
воскресенье – с 9.00 до 16.00

Телефон: **117**

Чат-бот: @MskContract_bot

Льготы

Дети и школа

- Зачисление в любой сад (с 1,5 года), школу вне очереди и без регистрации по месту жительства
- Двухразовое питание, продлёнка, кружки

Пожилые родственники 65+

- Помощь соцработника на дому 3 раза в неделю
- Проживание в геронтологическом центре по показаниям здоровья

Ближайшие родственники

- Бесплатное обучение выбранной профессии в лучших учебных заведениях

Дополнительно

- 18 770 рублей в месяц на каждого ребёнка

Семья из Восточного Измайлова участвует в необычном всероссийском конкурсе

Из личного архива

Семья Савикиных любит путешествовать

В России в честь Года семьи запустили проект «Всей семьёй». Раз в неделю участники получают несложные задания; после выполнения нужно выложить фотографию в соцсетях.

В проект включилась семья Савикиных с 13-й Парковой улицы. У Натальи и Романа собственный интернет-магазин по продаже модной женской одежды. Они воспитывают десятилетнего сына Даниила.

— О проекте «Всей семьёй» прочитали в Интернете. Одним из заданий было опубликовать в «Одноклассниках» или «ВК» фотографии семейного празднования Нового года. А его мы встретили просто сказочно! — рассказывает Наталья. — Вместе с друзьями — семейной парой, у которой тоже сын Даниил, только на год старше нашего, — арендовали избушку в Подмосковье. Топили печь, парились в бане, жарили шашлыки. Все вместе катались с горки.

С этих фото семья и стартовала на конкурсе. Очередное задание — налепить всей семьёй пельменей.

Наталья и Роман на днях отметили 15-летие свадьбы. А знакомы они 19 лет. Вместе учились в одном вузе. Только Наталья готовилась стать менеджером, а Роман инженером.

— На первое свидание он пригласил меня на каток в Сокольниках. А я на коньках в жизни не стояла. Но подумала, что молодой человек меня подстрахует. Как выяснилось, Роман надеялся на то же самое. Нападались, нахохотались и с тех пор не расставались, — улыбается Наталья.

Всей семьёй Савикины обожают путешествовать на автомобиле по старинным городам. Особенно запомнилась поездка в Суздаль. Там они впервые попробовали варенье из огурцов.

Акция «Всей семьёй» будет идти **до апреля**. Подробности на сайте **всейсемьей.рф**.

Оксана МАСТЮГИНА

В районе Перово благоустроят квартал

В первую очередь обновят детские и спортивные площадки

Этим летом по программе «Мой район» в районе Перово планируют комплексно благоустроить территорию в границах 1-й Владимирской улицы, Зелёного проспекта, 3-го и 4-го проездов Перова Поля. Об этом рас=-1сказал префект Восточного округа Николай Алешин. Общая территория благоустройства составит примерно 8 га.

— Жители квартала, который насчитывает более десятка домов, в результате получат удобные, обустроенные по современным московским стандартам места для отдыха и занятий спортом. Кроме того, благоустройство смогут оценить те, кто через этот квартал ежедневно идёт к станции метро «Перово», — отметил Николай Алешин.

Предоставлено пресс-службой Префектуры ВАО

Префект ВАО Николай Алешин

Заменят тренажёры и игровые комплексы

Основные изменения, по словам префекта, коснутся детских и спортивных площадок. Во время работ с существующих детских площадок уберут старые игровые комплексы, а со спортивных — устаревшие тренажёры. На всех площадках предусмотрено новое покрытие из мягкой резины.

На детской площадке у дома 22, корп. 1 и 2, на 1-й Владимирской улице смонтируют песочный дворик с игровыми комплексами, качалку в виде динозавра и качели «Гнездо», а также игровые панели для развития мелкой моторики и обучения устному счёту.

Возле дома 26, корп. 2, на той же улице создадут универсальную спортивную зону. Вокруг уже существующей хоккейной коробки будут располагаться турники и брусья, тренажёры под навесами, площадка для игры в настольный теннис.

Организуют прогулочную зону

На детской площадке у дома 26, корп. 2, оборудуют игровой комплекс с горкой в виде трубы и верёвочный комплекс для развития ловкости, качели «Гнездо» и батуты, а также установят элементы геопластики в виде небольших холмов.

Будет обновлена и детская площадка для детей младшего возраста у дома 11 на Зелёном проспекте. Между домами 5 и 5а, 7 и 7а на 3-м проезде Перова Поля будут обустроены прогулочная зона и спортивная площадка с уличными тренажёрами под навесами, а также песочный дворик и детская площадка с игровыми комплексами.

В квартале обновят покрытие на пешеходных дорожках и внутриквартальных проездах, установят лавочки и урны. На участке благоустройства смонтируют 67 опор для уличного освещения. А также высадят порядка 40 новых яблонь, более 400 кустов сирени, чубушника, спиреи, пузыреплодника, разобьют цветники с многолетними декоративными растениями.

Андрей ТОМЦЕВ

НА УЧАСТКЕ БЛАГОУСТРОЙСТВА ПЛАНИРУЕТСЯ ВЫСАДИТЬ ОКОЛО 40 ЯБЛОНЬ

Предоставлено пресс-службой Префектуры ВАО

Проект реконструкции создавался с учётом предложений жителей

ОБРАТНАЯ СВЯЗЬ

На Хабаровской восстановили уличное освещение

Во дворе не горит сразу несколько фонарей. Темно в проезде между домами. Когда восстановят освещение?

Елена Михайловна, Хабаровская ул., 10/30

— Освещение во дворе по указанному адресу восстановили. Сотрудники устранили короткое замыкание и заменили перегоревшую электролампу в светильнике, — сообщили в ГУП «Моссвет».

В настоящее время все фонари горят. Освещение работает в штатном режиме в соответствии с Регламентом технической эксплуатации наружного освещения г. Москвы.

Маргарита ИВАНОВА

Горячая линия по вопросам наружного освещения: **(495) 587-8758**

На 15-й Парковой улице установят автобусный павильон нового типа

На остановке «15-я Парковая улица, 24» полгода назад убрали павильон. Ждать автобус приходится под снегом и дождём, присесть негде. Когда павильон вернут на место?

Татьяна, Сиреневый бул.

В ГУП «Мосгортранс» сообщили, что установить павильон на указанной остановке планируется во II квартале, ориентировочно до конца мая. Это будет павильон ожидания нового типа. Сейчас формируется адресная программа установки таких павильонов.

Маргарита ИВАНОВА

Единый транспортный портал Москвы: **transport.mos.ru**.
Контакт-центр «Московский транспорт»: **(495) 539-5454, 3210** *(с мобильного).*
Чат-бот Александра: **i.transport.mos.ru/alex**

Тестовое голосование прошло успешно

Система электронного волеизъявления к высоким нагрузкам готова

В общественном штабе подвели итоги тестового голосования, которое проходило в Москве с 10.00 до 14.00 2 марта.

Приняли участие более 700 тысяч избирателей

Принять участие в проверке избирательной системы можно было как онлайн, так и на некоторых избирательных участках. Всего в тестировании приняли участие 716 тысяч человек, из них 713 тысяч — через Интернет, и почти 4 тысячи пришли в места для голосования.

Как отметил начальник управления по совершенствованию территориального управления и развитию смарт-проектов Правительства Москвы Артём Костырко, система электронного голосования успешно справилась с беспрецедентной нагрузкой и кибератаками.

— Электронное голосование традиционно пользуется большим спросом у москвичей. Но в этом году оно побило все возможные рекорды по своей популярности. Свой голос отдали более 716 тысяч горожан, при том что в 2022 году в тестовом голосовании приняли участие почти 460 тысяч человек, а в 2023-м — почти 430 тысяч. В первые же минуты система столкнулась со сверхвысоким трафиком, когда одновременно проголосовать пытались десятки тысяч человек, а также она подверглась массированным атакам, которые длились до окончания тестирования. Все атаки успешно отражены, система справилась с нагрузкой, и каждый избиратель получил возможность проголосовать, — отметил он.

ПРИ ПИКОВЫХ НАГРУЗКАХ СИСТЕМА ПЕРЕЙДЁТ В РЕЖИМ ЭЛЕКТРОННОЙ ОЧЕРЕДИ

Сергей Киселев/Агентство «Москва»

Тестирование электронной системы проходило и на избирательных участках

Во время тестирования москвичам предложили ответить на вопрос: «Нужно ли в Москве вырубать тополя, чтобы избавиться от тополиного пуха?» 37% высказались за, 31% — против, ещё 32% решили, что вопрос должны решить специалисты.

Новшества в системе

Мартовские выборы обещают высокую явку избирателей.

Как отметил Костырко, при высоких нагрузках, когда сразу несколько десятков тысяч избирателей зайдут на страницу онлайн-голосования **elec.mos.ru**, система перейдёт в режим электронной очереди. Это позволит обеспечить стабильную работу инфраструктуры электронного голосования и непосредственно **mos.ru**.

Появление такой страницы означает только одно: пользователю нужно подождать или вернуться к голосованию позднее. Это абсолютно нормальное, запланированное поведение системы.

Москвичи смогут наблюдать за выборами онлайн

Руководитель городского общественного штаба по наблюдению за выборами Вадим Ковалёв сообщил, что штаб готов к проведению выборов Президента РФ. Он также рассказал, что за ходом электронного голосования в столице смогут наблюдать все москвичи. «Всем москвичам будет доступен обзервер — это программа, это сайт, где можно будет увидеть количество голосующих, увидеть все транзакции», — сказал он.

Участковые избирательные комиссии Москвы готовы к проведению выборов Президента РФ. Об этом сообщила председатель Мосгоризбиркома Ольга Кириллова.

— В Москве 2204 участковые избирательные комиссии, в которых задействованы порядка 32 тысяч членов комиссий. На сегодняшний день мы подготовились нормативно, мы подготовились, как вы уже поняли, технически, мы провели широкую, масштабную работу по информированию, — сказала Кириллова.

Олег ДАНИЛОВ

Выборы Президента России пройдут 15, 16 и 17 марта

Участки будут открыты с 8.00 до 20.00. Проголосовать онлайн на сайте **elec.mos.ru** можно будет с 8.00 **15 марта** до 20.00 **17 марта**.

Почти 250 компаний столицы участвуют в программе «Миллион призов»

В этом году партнёрами программы «Миллион призов» стали уже почти 250 московских компаний, об этом сообщает **mos.ru**.

«Москвичи могут обменять призовые баллы на оплату части чека в магазинах продуктов, одежды, обуви, спортивных и детских товаров, изделий для дома, кормов и аксессуаров для животных, а также в аптеках. Кроме того, баллы дают возможность оплатить счёт в кафе, ресторанах и кондитерских или услуги химчистки. Их можно обменять на билеты в зоопарк, городские театры, музеи, парки развлечений. Желающие могут использовать баллы, чтобы пополнить транспортную карту «Тройка», оплатить цифровые сервисы, в том числе подписки на онлайн-кинотеатры и антивирусы, получить доступ к электронной библиотеке или направить на благотворительность», — говорится в сообщении.

Розыгрыши призовых баллов пройдут **16, 17 и 18 марта**.

Акция программы «Миллион призов» «Выбираем вместе-2024» пройдёт во время выборов Президента РФ, её участниками станут москвичи, проголосовавшие онлайн. Для тех, кто впервые голосует онлайн, для избирателей не старше 25 лет и в возрасте от 60 лет предусмотрены гарантированные призы.

Евгений БАКИН

Агентство «Москва»

Москвичи смогут обменять призовые баллы на оплату части чека в различных магазинах

ДТП

Пострадал на Монтажной улице

28 февраля утром, в начале восьмого, мужчина 62 лет на «Мицубиси» ехал по Монтажной улице в сторону Амурской. В районе дома 23 из-за несоблюдения дистанции он столкнулся с попутным «Ниссаном». В аварии пострадал водитель «Ниссана», мужчина 37 лет. С травмами головы его увезла скорая.

Не уступил дорогу на Измайловском проезде

28 февраля днём, в половине четвёртого, мужчина 73 лет на «Хонде» при повороте с Измайловского проезда на 2-ю Прядильную улицу не уступил дорогу женщине 65 лет. Она переходила проезжую часть по нерегулируемой «зебре». Машина сбила пенсионерку, её госпитализировали с травмами головы.

Столкнулся со «Шкодой» на МСД

28 февраля в девять вечера двадцатилетний парень на «Дэу» ехал по Московскому скоростному диаметру в сторону шоссе Энтузиастов. В районе дома 27 на Окружном проезде он решил перестроиться в соседний ряд и столкнулся со «Шкодой». Пострадал 23-летний водитель «Шкоды»: получил травмы плеча.

Отдел Госавтоинспекции УВД по ВАО

«Восток» — дело быстрое

«ВО» протестировал новую скоростную трассу между Москвой и Казанью

Здесь можно разгоняться до 110 км/ч

Фото автора

Магистраль М-12 «Восток» между Москвой и Казанью открыли полностью всего пару месяцев назад, но за это время ею уже воспользовались 4 миллиона автовладельцев. По новой дороге можно быстрее добраться не только до столицы Татарстана, но и до Владимира, Мурома, Чебоксар, Ульяновска. Правда, придётся потратиться: проезд по «Востоку» платный. Корреспондент «ВО» узнал, во сколько обойдётся путешествие в Татарстан и получится ли сэкономить время.

Ни перекрёстков, ни светофоров

Протяжённость М-12 — около 800 километров. Навигатор показывает: до Казани ехать восемь часов. Даже не верится! Раньше я ездил в Татарстан по трассе М-7 «Волга» не менее 14 часов, потому что на «семёрке» масса фур, обгонять которые на двухполосной дороге крайне сложно. По пути немало населённых пунктов, где надо снижать скорость. По окраинам, например, Нижнего Новгорода петляешь минут сорок. И в итоге едешь со средней скоростью около 65 км/час.

На «Востоке» совсем другое дело: разрешённая скорость — 110 км/час! Дорога почти пустая и идёт в стороне от городов. С обгоном фур проблем нет: на трассе по две полосы в каждую сторону и ни одного светофора. В итоге до съезда на Казань с М-12 я добираюсь на полчаса быстрее, чем посчитал навигатор.

За километр — шесть рублей

На «Востоке» в отличие от других платных дорог нет шлагбаумов. Госномера машин фиксируют камеры. С учётом пройденного расстояния рассчитывается оплата. Цена одного километра — около шести рублей.

ДОРОГА ПОЧТИ ПУСТАЯ И ИДЁТ В СТОРОНЕ ОТ ГОРОДОВ

За путь от Москвы до поворота на Казань мне нужно заплатить 4800 рублей. Съезды на Чебоксары и Ульяновск будут раньше, чем к столице Татарстана. Как следствие — и платить придётся меньше. Проезд до Владимира, Мурома, Гусь-Хрустального обойдётся от 1,5 до 2 тыс. рублей.

Примерное время в пути до городов в соседних регионах

	По трассе М-12 «Восток»	По автодороге М-7 «Волга»
Владимир	2 часа	3 часа
Муром	3,5 часа	5 часов
Арзамас	5 часов	7 часов
Чебоксары	7 часов	9 часов
Ульяновск	8,5 часа	12 часов
Казань	7,5 часа	14 часов

Есть мнение, что госномера можно закрыть, тогда камеры машину не идентифицируют и платить не придётся. Таких «дельцов» встречал и я. Закрывали номера страницами из глянцевых журналов, еловыми ветками, комками снега.

Однако стоит помнить: на трассе регулярно проходят рейды Госавтоинспекции. А это штраф 5 тыс. рублей либо лишение прав на три месяца. На днях так попались два дальнобойщика и владелец легковушки.

Есть даже прачечные и душевые

Трасса хорошо освещена, связь — на всём протяжении. АЗС примерно через каждые 100 километров — для потока в обычный день хватит. На некоторых есть прачечные, душевые и даже молельные комнаты. Но в праздники машин больше. В соцсетях жаловались: в новогодние каникулы за топливом приходилось стоять в очередях. В перспективе АЗС будет больше, но сейчас стоит заранее посмотреть заправки по соседству.

Оплата — через мобильное приложение

Оплатить проезд банковской картой можно через мобильное приложение «Автодор» либо на сайте компании **avtodor-tr.ru**. В обоих случаях потребуется ввести госномер автомобиля. Начисление обычно появляется в течение нескольких часов. Затягивать с оплатой не стоит. Не рассчитаетесь в течение пяти дней — могут выставить штраф 1,5 тыс. рублей. После этого даётся ещё 20 дней. Рассчитаетесь — штраф аннулируют.

Ещё один вариант оплаты — через транспондер. На него вносятся деньги. Оплата происходит автоматически. Однако в приложении или на сайте «Автодора» всё же стоит в этом убедиться: транспондер тоже может барахлить.

Нужны «Востоку» и отели. В этом году откроют ещё один участок М-12 — между Казанью и Екатеринбургом. Ходу от Москвы до столицы Урала — 2000 километров. По пути придётся ночевать. А до крупных городов с гостиницами от трассы ехать минут сорок. В «Автодоре» над этим уже работают.

Роман ФЛЕЙШЕР

ПРОДАЙТЕ СВОЁ ЗОЛОТО ДОРОГО, ДЕНЬГИ СРАЗУ!
24 ФИЛИАЛА В МОСКВЕ. БЕСПЛАТНЫЙ ВЫЕЗД ЮВЕЛИРА К ВАМ ДОМОЙ
585-я проба – 4500 р. за 1 г, 750-я проба – 6500 р. за 1 г. Монеты, серебро, стоматологические коронки – дорого.

Компания по скупке золота и ювелирных изделий «Аурум» – одна из крупнейших столичных компаний в этом сегменте, принимающая ювелирную продукцию по государственным образцам. Ориентир – на цену золотовалютной биржи, современный и точный процесс оценки.

1. Разбираем отличия скупки «Аурум» от ломбарда. Насколько удобнее и выгоднее?
В отличие от ломбарда, цена в скупке в разы выше. Ломбард принимает дёшево и надеется заработать на том, что клиент не сможет выкупить залог. Скупка же ориентируется на фиксированную цену биржи, работает по государственным образцам, имеет в штате профессиональных ювелиров. Ломбард не оценивает камни, в скупке же учтут и их стоимость. Также ломбард накладывает на вас долговые обязательства. В скупке вы сразу получаете максимальную стоимость вашего золота или ювелирных изделий наличными или на карту мгновенно.

2. Чем скупка «Аурум» отличается от других?
24 филиала по всей Москве. Главный офис компании расположен на улице Петровка, недалеко от Большого театра и Высоко-Петровского монастыря.
Имеет свои ювелирные магазины. Часть изделий будет реализована в них. А за изделия вы получите значительно больше денег. Другие скупки могут принять всё как лом, по весу. Кроме того, компания «Аурум» работает официально, имеет лицензию Федеральной Пробирной Палаты.

3. Выездная скупка от компании «Аурум»
Новый сервис для вашего удобства. Наш профессиональный ювелир (на фото именно он, согласитесь, так спокойнее) бесплатно приедет к вам домой, на работу, встретится в кафе в любое удобное для вас время. При себе имеет все необходимые инструменты, при вас произведёт оценку, ответит на все ваши вопросы.

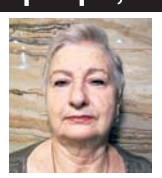

Выездная скупка, насколько это удобно? Спросим у читателя, Расторгуевой Валентины Ивановны: «Позвонила. Приехал приятный молодой человек. Угостила чаем, Артём разложил на столе все свои приборы ювелира. Рассказал, как определяет пробу, смотрит камни. Очень увлекательно. Поболтали… В итоге предложил мне 73 000 р. за три ненужных старых кольца и серьги. Согласилась, тут же пришёл перевод на карту. Всем рекомендую. Сразу видно, что тут работают честно!»

ВЫПЛАТА НА МЕСТЕ, НАЛИЧНЫЕ ИЛИ ПЕРЕВОД НА КАРТУ!
8 (800) 551 84 34
Вызов ювелира

ПОКАЖИТЕ ЭТО ОБЪЯВЛЕНИЕ И ПОЛУЧИТЕ ДОПОЛНИТЕЛЬНО 500 РУБ. К ОЦЕНКЕ!

Ближайшие к Вам филиалы: м. «Красносельская», ул. Краснопрудная, д. 22-24 • **м. «Охотный ряд»**, ул. Тверская, д. 4, стр. 1, магазин «Кристалл Мечты» • **м. «Арбатская»**, Старый Арбат, д. 20, вход в тату-салон «Дракон» • **м. «Проспект Мира»**, проспект Мира, д. 38 • **м. «Деловой центр»**, Пресненская наб., д. 2 (этаж 1) • **м. «Трубная»**, ул. Петровка, д. 26, стр. 2, магазин «Кристалл Мечты». • **м. «Щёлковская»**, ул. Уральская, вл. 4Г. **ВСЕ ФИЛИАЛЫ РАБОТАЮТ ДЛЯ ВАС БЕЗ ВЫХОДНЫХ С 11.00 ДО 20.00**

реклама 0172

Лицензия № ЛО23-00119-77/000256 от 22 декабря 2021 г

Как сэкономить на отоплении

Жители и коммунальщики ВАО поделились опытом использования теплосчётчиков

В редакцию обратился житель дома на Миллионной улице Иван Геннадьевич: «Мне за отопление этой зимой пришлось выложить несколько тысяч рублей. Говорят, дома можно установить индивидуальные теплосчётчики. Но помогут ли они сэкономить?»

Татьяна Сорокина

Подключены уже пять лет

Семья Плотниковых из дома 7 на Краснобогатырской улице живёт в трёхкомнатной квартире площадью 82 кв. метра.

— Индивидуальные теплосчётчики мы установили в 2019 году, когда переехали сюда. Раньше, живя в другом доме, мы тоже ставили такие приборы учёта, поэтому без раздумий решили поставить и в новом жилье, — рассказывает Елена Плотникова.

По её словам, в февральской платёжке за отопление была сумма 1,7 тыс. рублей. А семья Громовых из дома 21 на Краснобогатырской — они живут в трёшке той же площади — за отопление платит по нормативу потребления. Он, к слову, составляет сейчас в Москве 2912,53 рубля за 1 гигакалорию. И цифры в платёжках Громовых совсем другие. За февраль им пришлось выложить 2,7 тысячи. Как говорится, почувствуйте разницу.

ТЕПЛОСЧЁТЧИКИ ЧАСТО ПРЕДУСМОТРЕНЫ В НОВОСТРОЙКАХ ПО РЕНОВАЦИИ

Установка за свой счёт

Елена Плотникова говорит, что для установки квартирного теплосчётчика она вызвала мастера, тот установил прибор и выдал техпаспорт. С этого момента количество потребляемого тепла будет вычисляться путём умножения расхода теплоносителя на разницу его температур при входе и выходе из отопительной системы. Всё это зафиксирует прибор.

Кстати, эти устройства, как и водомеры, ставят за свой счёт. Поверять приборы тоже надо будет каждые пять-семь лет.

— Акт выполненных работ и копию техпаспорта устройства мы отнесли в свою управляющую компанию — вот и всё, — добавила Елена.

В хрущёвке счётчик не поставят

Как пояснил начальник производственно-технического отдела ГБУ «Жилищник района Богородское» Валентин Копилевич, индивидуальный счётчик за отопление установить можно далеко не в каждом жилом доме — только в современных зданиях, которые были построены в последние 10 лет.

— Установка возможна, если в доме есть горизонтальная разводка системы отопления. А если разводка вертикальная, этого не получится сделать при всём желании, — уточнил он. — Кстати, установка индивидуальных счётчиков отопления часто предусмотрена в новостройках, возведённых по программе реновации.

Узнать о возможности монтажа такого прибора учёта можно в своей управляющей организации.

Михаил КОФАНОВ

Любителей Масленицы приглашают в храм на шоссе Энтузиастов

Отпраздновать широкую Масленицу приглашают **16 марта** в 12.00 на территории храма Святых Царственных Страстотерпцев в Южном Измайлове (ш. Энтузиастов, 57а). Гостей ждут экскурсии по храму, фотозона в русском стиле и много чего интересного. Для детворы здесь подготовили мастер-классы, подвижные игры и квесты. Они начнутся в 12.30 и 14.30.

— Сердцем праздника станет концерт колокольного звона, — рассказали в храме. — Он начнётся в 13.00. Вы услышите звоны Свято-Троицкой Сергиевой лавры. А после концерта каждый сможет попробовать свои силы на мастер-классе на малой звоннице.

И конечно же, можно будет отведать традиционное угощение — горячие блины, душистый сбитень и чай из самовара.

Традиционно в этом храме в ночь с 16-го на 17-е число каждого месяца проходят ночные литургии, посвящённые последним Романовым (начало в 23.00).

Алексей ТУМАНОВ

Подробная информация на сайте храма **tsarstvenny-hram.ru**

ВСЕ НОВОСТИ ОКРУГА ЕЖЕДНЕВНО НА САЙТЕ NEWSVOSTOK.RU

На звонки в нашу редакцию теперь ответит умный автоответчик

В работе нашей горячей линии **(499) 647-6831** произошли важные изменения. Теперь вам будет намного проще дозвониться и не придётся долго ждать, когда освободится оператор. Ему на помощь пришёл умный автоответчик, который распознаёт человеческую речь. Автоответчик может одновременно принимать сразу три звонка. Так что время ожидания для читателей, позвонивших в редакцию, сократится до минимума.

Сотрудники редакции по-прежнему будут ежедневно заниматься проблемами, о которых вы нам сообщаете, и искать ответы на ваши вопросы.

А чтобы мы могли оперативно помогать вам, просим подготовиться к звонку. Нужно громко и чётко называть свои ФИО и адрес. А суть проблемы излагать кратко.

Ваш телефон будет определяться автоматически. Если вы используете сервисы, блокирующие звонки с незнакомых номеров, нужно продиктовать контактный номер вашего телефона, доступный для звонков, — он может понадобиться для уточнения информации.

Также с нами можно связаться по электронной почте **chitatel@internet.ru**.

ОБРАТНАЯ СВЯЗЬ

В подъезде дома на улице Красный Казанец стало теплее

После капремонта фасада дома в нашем подъезде всё время холодно, задувает и в мою квартиру. Входная дверь подъезда постоянно открыта, на второй двери нет доводчика. Помогите решить эту проблему.

Светлана Викторовна, ул. Красный Казанец, 3, корп. 5, подъезд 3

— Сотрудники «Жилищника» отрегулировали доводчик по указанному адресу. Входная дверь подъезда исправна, имеет плотный притвор. Также выполнены работы по наладке системы центрального отопления и восстановлению работы калорифера. Температура в подъезде составляет 18,5 градуса, что соответствует нормативам, — сообщили в управе района Вешняки и добавили, что на тамбурной пластиковой двери, установленной на средства собственников ЖСК, не предусмотрено посадочное место для доводчика.

Маргарита ИВАНОВА

Управа района Вешняки: Вешняковская ул., 9, корп. 2, тел. **(495) 370-2220**.
Эл. почта: **vesh@mos.ru**.
ГБУ «Жилищник района Вешняки»: Вешняковская ул., 24а, тел. **(499) 653-8311**.
Эл. почта: **info@post.gbuv.ru**

ПРОИСШЕСТВИЯ

Безбилетник напал на контролёра в метро

Утром на станции «Новокосино» контролёр остановила мужчину, который шмыгнул через турникет за впереди идущим пассажиром. Но тот ударил и оттолкнул сотрудницу, а потом рванул к выходу. Однако бегству помешал другой пассажир, который сбил зайца с ног. Нарушителя задержали полицейские. Теперь ему светит уголовная статья.

Облегчила счёт подруги на 300 тысяч

Жительница Измайлова пришла в гости к знакомой. Заметила, как та вошла в мобильное приложение банка, и запомнила ПИН-код. Когда хозяйка отошла по делам, гостья взяла её гаджет и перевела на свой счёт почти 300 тысяч рублей. После ухода гостьи пострадавшая обнаружила пропажу денег и обратилась в полицию. Подозреваемую задержали на Измайловском бульваре. Это 45-летняя ранее судимая местная жительница. Возбуждено уголовное дело.

Убил знакомого на 5-й Парковой

В квартире на 5-й Парковой улице выпивали два приятеля и молодая женщина. В какой-то момент 35-летний мужчина приревновал подругу к 53-летнему приятелю. Собутыльники вышли в подъезд для выяснения отношений, где молодой пустил в ход кулаки. После нескольких ударов в голову 53-летний мужчина упал и скончался до приезда скорой. Нападавшего задержали. За причинение тяжкого вреда здоровью, повлекшего смерть, ему грозит до 15 лет лишения свободы.

Светлана РАВЕНСКАЯ

Букет за 2 миллиона

В Измайлове пенсионерка отдала мошенникам все свои накопления

«Удачный» звонок

На домашний телефон Лидии Васильевны (имя изменено) с 6-й Парковой улицы позвонил неизвестный, представился врачом и стал спрашивать, не нужна ли ей или её родственникам медицинская помощь. Сестре 83-летней пенсионерки как раз требовалось лечение.

— Голос в трубке уверял, что в их частной клинике о её сестре позаботятся и непременно вылечат, но стоить это будет недёшево. У женщины дома хранилось около 2 миллионов рублей — все сбережения, которые она согласилась отдать ради здоровья сестры, — рассказала «ВО» руководитель пресс-службы Прокуратуры г. Москвы Людмила Нефедова.

Телефонный «врач» предупредил, что деньги надо хорошенько упаковать, после чего передать курьеру. А также уверил, что её ждёт «приятный сюрприз». Собрав деньги, Лидия Васильевна дождалась курьера и передала ему свёрток возле своего дома. Тот взамен вручил ей букет цветов и быстро ушёл. Больше пенсионерке никто из медиков не звонил, а сестру никто не приезжал лечить. Когда она поняла, что стала жертвой мошенников, то заявила в полицию.

Татьяна Сорокина

Таксист был не в курсе

Похожая история произошла с пожилой жительницей проспекта Будённого.

— Ей позвонили якобы из банка и сообщили, что её вклады в опасности, необходимо обналичить средства и передать для размещения на «безопасном счёте», — говорит Людмила Нефедова.

Напуганная пенсионерка сняла 700 тыс. рублей, сложила в пакет и отдала ничего не подозревающему таксисту, которого наняли для перевозки посылки. А тот уже отвёз деньги курьеру — тому самому, что засветился и на 6-й Парковой улице.

В КРИМИНАЛЬНЫЕ КУРЬЕРЫ МОЛОДОЙ ЧЕЛОВЕК ПОДАЛСЯ ИЗ-ЗА ДОЛГОВ

Проигрался на ставках

Оперативники быстро вышли на след подозреваемого и задержали. Это 27-летний мужчина. Официально он нигде не работал, а в криминальные курьеры подался, чтобы расплатиться с накопившимися долгами: на спортивных ставках он проиграл 600 тыс. рублей.

— Своих работодателей молодой человек нашёл в Интернете. По его словам, за каждый заказ он должен был получать по 3% от общей суммы, а деньги переводить на криптокошельки. Соучастники давали ему рекомендации: жить на съёмных квартирах, не попадать под камеры видеонаблюдения, менять одежду перед каждым визитом, — рассказывают в прокуратуре.

Задержанный взят под стражу. Ему грозит наказание до 10 лет лишения свободы со штрафом в сумме 1 млн рублей.

В Прокуратуре г. Москвы напоминают: если вам звонят якобы из банка либо из правоохранительных органов с предложением снять деньги со счёта и передать курьеру — это мошенники. Прекратите разговор и сообщите в полицию.

Татьяна ЯКОВЛЕВА

В Метрогородке школьник выпал с балкона и остался жив

Жительница Метрогородка пошла в магазин, оставив в квартире отца-инвалида и двоих несовершеннолетних сыновей. Один из них — десятилетний школьник — решил выйти погулять. Оделся, но открыть дверь не смог. Тогда он вышел на балкон квартиры, которая находится на четвёртом этаже, перегнулся через загородку и случайно вывалился наружу. По счастью, после снегопадов под окнами был большой сугроб, и мальчик угодил прямо в него. Оправившись от шока, он смог самостоятельно подняться в квартиру. К этому времени подоспела и его мать. Узнав о произошедшем, она позвонила в скорую помощь. Мальчика госпитализировали с ушибом и переломами рёбер.

Светлана РАВЕНСКАЯ

СТУДИЯ СЛУХА
ИНН 5052014973
5% СКИДКА предъявителю купона*
0% РАССРОЧКА** Принимаем электронные сертификаты
СЛУХОВЫЕ АППАРАТЫ
• м. «Измайловская», ул. 3-я Парковая, д. 7/17. Т. 8-985-761-73-45
• м. «Преображенская площадь», ул. Малая Черкизовская, д. 14. Т. 8-985-784-81-99
*Скидка действует только на заушные слуховые аппараты. Акции бессрочны и не суммируются. ** Рассрочку предоставляет ЗАО «НьюКо» («Студия Слуха») сроком на 3/6/12 месяцев. Первоначальный взнос 40% от стоимости товара. Подробности смотрите на сайте www.ssluha.ru Реклама
ИМЕЮТСЯ ПРОТИВОПОКАЗАНИЯ
ПРОКОНСУЛЬТИРУЙТЕСЬ СО СПЕЦИАЛИСТОМ
0111

Ответы на судоку

6	8	3	1	7	2	9	5	4
9	1	7	3	5	4	2	8	6
2	4	5	6	9	8	1	7	3
8	7	9	5	2	6	3	4	1
1	3	2	9	4	7	5	6	8
4	5	6	8	3	1	7	9	2
5	2	4	7	6	3	8	1	9
3	9	8	4	1	5	6	2	7
7	6	1	2	8	9	4	3	5

ЕСТЬ ВОПРОСЫ, ЖАЛОБЫ, ПРЕДЛОЖЕНИЯ?

ПИШИТЕ НАМ:
POCHTA@NEWSVOSTOK.RU, CHITATEL@INTERNET.RU;
ЗВОНИТЕ: **(499) 647-6831**
с 10.00 до 17.30 с понедельника по пятницу

Помогите им стать королевами бала!

«Лавка радостей» примет наряды для выпускного вечера воспитанниц детдомов

Волонтёры благотворительного фонда «Лавка радостей» **до 30 апреля** будут принимать нарядные платья для выпускниц детских домов. Помочь девочкам стать королевами бала может каждый.

Наряды для Натальи

У «Лавки радостей» много направлений помощи. Сбор платьев на выпускной — одно из них.

— Девять лет назад нам позвонили из детского дома под Калугой. Рассказали об одиннадцатикласснице Наталье. У девушки через неделю должен был быть выпускной. К несчастью, на складе остался только сарафан, в котором было уместно прийти на занятия, но уж никак не на один из самых главных праздников в жизни, — говорит сотрудница фонда Полина Артемьева. — Я представила, как расстроена девушка. И тут же кинула клич в наш волонтёрский чат. И — о, чудо! За два дня Наталье передали десяток нарядов.

В ДАР ПРИМУТ АКСЕССУАРЫ: БИЖУТЕРИЮ, СУМОЧКИ, ТУФЛИ

Туфли и сумочки тоже нужны

С тех пор «Лавка радостей» каждую весну запускает эту акцию. В прошлом году собрали почти тонну нарядов! Например, 27-летняя учительница русского языка и литературы Надежда Гусева с Кирпичной улицы узнала об этом из соцсетей.

— Я преподаю в школе, в том числе и в старших классах. На переменах выпускницы взахлёб обсуждают предстоящий школьный бал. Размышляют, какой наряд будет к лицу, какая сумочка, пояс, туфли подойдут к платью, — рассказывает Надежда.

Из личного архива

Платья могут быть не новыми, но выглядеть должны достойно

— А вот с девочкой-сиротой никто не пройдётся по модным магазинам. У меня в гардеробе есть короткое красное платье на бретелях с застёжкой-молнией на лифе. В своё время я его обожала. Сейчас наряд мне не по возрасту. Передам в детский дом. Уверена, что платье найдёт новую хозяйку.

Платья, которые вы готовы передать в дар, могут быть не новыми, но обязательно должны хорошо выглядеть. Также в фонде примут аксессуары: бижутерию, сумочки, шарфы, туфли. Можно передать и косметику, но строго новую. Вещи приносите ежедневно по адресам: ул. Покровка, 45, стр. 4; Малый Сухаревский пер., 7; Прямой пер., 5, стр. 1, с 11.00 до 21.00. Сайт фонда: **lavkafond.ru**.

Оксана МАСТЮГИНА

Давайте поможем друг другу!

Газета «Восточный округ» в рубрике «Помоги другому» рассказывает о волонтёрах и просто неравнодушных к чужой беде людях, а также о том, как принять участие в добрых делах. Если кто-то бескорыстно помог вам, если кому-то помогли вы, напишите нам об этом. Есть ещё много людей, которым нужна помощь!

Присылайте письма на электронный адрес: **dobroedelo@zbulvar.ru**
(в теме укажите: «Восточный округ»)

В Ивановском ждут волонтёров-кондитеров

Волонтёр Светлана Петровичева с Саянской улицы больше трёх лет печёт торты для ветеранов и нуждающихся семей. Последовать её примеру может каждый.

— Началось всё с праздника пирога в Ивановском, — говорит Светлана, многодетная мама. — Люблю печь, угощать, а здесь представилась возможность сделать угощение для детского праздника.

Светлана вступила в сообщество «ИВА» (по первым буквам названия района). Сейчас в нём около 80 человек.

Недавно Светлана поздравляла долгожителя, которому исполнился 101 год. Для именинников у неё торты с поздравительными надписями, конструкциями из крема, если мероприятие массовое и угостить надо человек сорок. Скоро Светлана будет печь торт для «Доброго дома», где живут ребята с онкологическими диагнозами и их мамы. Семья поддерживает Светлану, дети помогают на праздниках в свободное от учёбы и работы время.

Если кто-то хочет порадовать ветеранов или инвалидов, детей из нуждающихся семей вкусными сюрпризами, пишите Светлане в мессенджер **8-916-539-6751**.

Ольга СОКОЛОВА

Светлана с тортом для ветерана

Из личного архива

В Измайлове закупили почти полтонны парафина для блиндажных свечей

ОТКЛИКИ

Добровольческое объединение «Добрые руки иZмайлоVo», о котором уже рассказывал «ВО», существует полтора года и насчитывает более 700 участников со всей Москвы. Школьники и их родители, люди старшего возраста, родственники участников СВО и просто неравнодушные люди плетут сети, льют окопные свечи, шьют госпитальное бельё и маскхалаты, собирают медикаменты, гостинцы для бойцов и раненых. Внести свой вклад может каждый. Наши читатели активно откликнулись на этот призыв. Недавно было закуплено 450 кг парафина на пожертвованные средства.

— Спрос на сети возрастает, нужно много помощников, — говорит Ирина Антонец из Измайлова, руководитель сообщества, многодетная мама. — Блиндажных свечей тоже нужно много: на них бойцы разогревают пищу, подогревают воду. Всегда ждут писем бойцы на передовой и раненые в госпиталях. Дети могут создать послание в рисунке.

Мастерицы работают ежедневно в районе Измайлово. Готовые присоединиться или передать помощь сообщайте Ирине в мессенджер **8-903-241-5015**. Познакомиться с работой объединения можно в телеграм-канале **t.me/dobrorukiIZMAILOVO**.

Ольга СОКОЛОВА

Родились в один день

Супруги Нееловы из Новогиреева в свои 90 лет помогают участникам СВО

Они родились в один год, один месяц и один день — 1 января 1934 г. Им по 90. Супруги Юлия Игнатьевна и Николай Борисович Нееловы со Свободного проспекта познакомились в институте. Вместе уже 67 лет.

Роза Неяглова

Вместе они уже 67 лет

Делал махорку для советских солдат

Юлия Игнатьевна всю жизнь прожила в Новогирееве. Застала деревянные домики с огородами. Жила с семьёй в таком же, на углу Зелёного и Свободного проспектов. А Николай Борисович родился в соседнем районе, ныне Лефортово.

Отец Николая, Борис Николаевич, увлекался фотографией, именно поэтому у ребёнка войны есть настоящее богатство, редкость для людей его возраста — увесистый альбом с фотографиями Коли во младенчестве.

— Отец фотографировал буквально каждый мой шаг, — говорит Николай Борисович.

Отец Николая, военный инженер, командир огнемётного подразделения, погибнет в первый год Великой Отечественной войны, во время контрнаступления под Москвой. Первые месяцы обороны столицы Николай запомнил хорошо.

— Вой авианалётов, взрывы, на площади Ильича — оборонительные сооружения, — вспоминает он.

Ближе к зиме они с мамой отправились в эвакуацию на Урал. Там в бараке жили несколько семей. У мальца появилась обязанность — колоть дрова. В здоровенные сосновые колоды вставлял клин и с плеча сбрасывал тяжёлую кувалду. С весны стал подпаском, а пастухом — только с 11 лет. Для фронта помогал делать махорку: листья табака рубили сечкой и укладывали в кисеты.

Из семейного архива

Юлия и Николай — молодые инженеры

Воронка на углу Свободного проспекта

Не менее тяжело в годы войны пришлось и Юле.

— Бомбили постоянно, на углу Свободного и Федеративного проспектов была огромная воронка, — вспоминает она.

А ещё — голод и холод...

— Весной мама посадила картошку около дома, а мы, дети, сразу её выкопали и съели, — говорит Юлия Игнатьевна.

Два брата Юлии пропали без вести. Одного уже после войны удалось отыскать в Польше, в братской могиле.

После войны и окончания школы Юлия и Николай поступили в один институт — МИСИ, на один факультет. Только в разные группы, где были старостами.

...Студенты праздновали Новый 1952 год. Ребята начали поздравлять с днём рождения Юлю.

— И я не рыжий, у меня тоже день рождения, — сказал тогда Николай.

Так всё и началось. Николай Борисович признаётся, что сразу заприметил Юлю, но сделать предложение решился только на четвёртом курсе. При этом на руку и сердце красавицы Юли претендовали несколько парней.

— Дело решил Юлин отец, — шутит Николай Борисович. — Сказал дочери: «Выбирай этого — у него есть сапоги».

ВЯЗАТЬ НИКОЛАЙ БОРИСОВИЧ НАУЧИЛСЯ МАЛЬЧИШКОЙ В ЭВАКУАЦИИ

Вяжет варежки для снайперов

Окончив вуз, Нееловы долгие годы проработали главными инженерами в проектных институтах. У супругов две дочери, двое внуков и четверо правнуков.

Николай Борисович сейчас вяжет уникальные варежки для снайперов и перчатки для механиков. Отправляет в зону СВО. Вязать научился в эвакуации. Хозяйка дома, где они жили, вязала как раз для фронта.

Юлия Игнатьевна тоже умеет вязать, но больше любит петь старинные романсы. Николай Борисович вяжет. Юлия Игнатьевна поёт. Так и живут.

Ольга СОКОЛОВА

ЦЕРКОВНЫЙ КАЛЕНДАРЬ

Рубрику ведёт Валерий КОНОВАЛОВ

Чудо-икона от Малюты Скуратова

16 марта чествуется Волоколамская икона Божией Матери. Этот чудотворный список с Владимирской иконы хранится в Музее древнерусской культуры и искусства им. Андрея Рублёва в Москве. Самое интригующее в этой истории связано с обстоятельствами появления иконы в Иосифо-Волоцкой обители.

В марте 1572 года некий богатый вельможа принёс в монастырь икону Божией Матери — список с Владимирской иконы, находившейся тогда в Успенском соборе Московского Кремля. Список не уступал оригиналу, был богато украшен золотом, серебром, драгоценными камнями и бисером, а над главой Богородицы сиял удивительной красоты венец. Вельможа заявил, что дал обет воздвигнуть в обители каменную церковь, а перед началом строительства подарить храмовую икону Богородицы.

В текстах указывалось и имя щедрого вельможи — Григорий Лукьянович Бельский. А ведь это не кто иной, как знаменитый глава опричников Малюта Скуратов. Его имя связывают со многими злодеяниями. По одной из версий именно он был убийцей святого митрополита Филиппа. Словом, каяться Скуратову-Бельскому было в чём.

wikipedia.org/public domain

Волоколамская икона Божией Матери

Считается, что именно раскаяние стало причиной создания иконы и других даров для монастыря. При этом звучали мольбы о христианском завершении жизни. Насколько был услышан главный опричник, судить трудно. А погиб он на поле брани как воин, отдавший жизнь за Родину и «други своя». Икона же, которую принёс Малюта в обитель, прославилась как чудотворная. В первый же день один из его слуг получил от образа исцеление, а другой, увидев это чудо, остался в монастыре и принял постриг. Самого Малюту отпевали и захоронили там же, в Иосифо-Волоцкой обители...

Окружной общественный центр им. Моссовета

МОССОВЕТ

Стал чемпионом в 231-й раз

Школьник из Ивановского победил в первенстве России по грэпплингу

Воспитанник клуба «Ас» ТУ Ивановское — Восточное Измайлово шестнадцатилетний Александр Карпенков завоевал золотую медаль на Всероссийских соревнованиях по грэпплингу среди юниоров и теперь выступит на первенстве Европы, которое пройдёт в мае в Баку. Клуб «Ас» основал его отец, тренер по акробатике и борьбе Сергей Карпенков.

— С трёх лет я регулярно занимаюсь акробатикой, с четырёх — борьбой. В 10 лет из всех направлений единоборств выбрал грэпплинг: в нём меньше всего ограничений для борца, — рассказал «ВО» Александр.

Михаил Подобед

Броска Александра Карпенкова опасаются все соперники

У ПАРНЯ БОЛЕЕ 80 ЗАВОЁВАННЫХ КУБКОВ И 300 МЕДАЛЕЙ

У спортсмена более 80 завоёванных кубков и 300 медалей (231 золотая). Перед серьёзными соревнованиями Александр тренируется даже со взрослыми партнёрами, мастерами спорта.

— Важная часть подготовки — умение удержать или согнать вес. Часто сам себе готовлю еду, ни разу не был в ресторанах быстрого питания, — поясняет спортсмен.

С 4-го класса парень перешёл на заочную форму обучения. Это даёт возможность тренироваться в утреннее время, участвовать в многочисленных соревнованиях. Любимый предмет — биология. Собирается поступать в спортивный вуз.

— В свободное время слушаю аудиокниги, смотрю кино, помогаю родителям с младшими братьями и сёстрами, у меня их четверо, — говорит Александр.

Гульнара РЕЙНГАРДТ

Адрес клуба «Ас»: ул. Чечулина, 10

Масленица загуляет от Измайлова до Преображенки!

Предоставлено ГБУ «ООЦ им. Моссовета»

Масленица в ВАО всегда проходит на ура

Окружной общественный центр им. Моссовета приглашает на Широкую Масленицу, которая пройдёт во всех территориальных управлениях ВАО. Праздничная неделя начнётся **14 марта** в 14.00 в Восточном Измайлове (Измайловский бул., 62). **16 марта** гостей ждут в культурно-досуговых учреждениях других районов. А завершатся масленичные гулянья **17 марта** в сквере Алымова на Преображенке.

В программе: выступления творческих коллективов, народные игры, хороводы... Для гостей праздника будут проводиться мастер-классы по художественной росписи, изготовлению оберегов и кукол. Проявить силу и смекалку можно будет в шуточных народных забавах — метании валенок, на силомере, в плетении кос и «Весёлых стартах».

— В празднике задействовано 16 площадок, каждая из которых подготовила оригинальную программу, в том числе интерактивную, — сообщили в ГБУ «ООЦ им. Моссовета».

Полное расписание и адреса площадок смотрите на сайте **mossovet.mos.ru**.

Гульнара РЕЙНГАРДТ

Про кружки и секции округа расскажут по единому телефону (495) 129-0001

Секреты мартовской рассады: начать лучше с перцев и баклажанов

СОВЕТЫ ДАЧНИКАМ

Начало весны — лучшее время для посева семян на рассаду в домашних условиях. Поскольку семена перцев и баклажанов отличаются, как говорят профессионалы, туговсхожестью, то обычно начинают с них. Несколько советов огородникам дала Александра Турыгина, преподаватель по садоводству и ландшафтному дизайну КДЦ «Забава» на Щёлковском ш., 26, корп. 3.

Ирина Толокновская/Фотобанк Лори

Для быстрой всхожести семена рекомендуется прорастить

Если на упаковке нет информации о том, что посевной материал прошёл спецобработку, или вы используете семена, собранные своими руками, то их нужно обеззаразить.

— Самое простое — поместить марлевый мешочек с семенами на час в тёплый — до плюс 40 градусов — розовый раствор марганцовки. Кстати, она выполняет ещё и функцию ускорителя прорастания, — рассказывает Александра. — В таком же качестве используется перекись водорода. Как природные стимуляторы и защиту от микробиологических патологий можно применять препараты из триходермы — это почвенный грибок, разрушающий фитопатогенные грибы: «Триходермин», «Триходерма вериде», «Споробактерин».

Всходы перцев появляются через 7-15 дней. Многое зависит от качества семян, температуры, влажности, глубины посева, состава почвы. Чем семена свежее, тем лучше и быстрее они взойдут. Ускорить всхожесть можно путём проращивания семян. Для этого в чистые пластиковые контейнеры надо поместить напитанную влагой агровату или салфетку. Подойдут кусок бумажного полотенца, ватные диски. На них с небольшим интервалом разложить крупные, без дефектов семена и накрыть. Случайные тряпочки лучше не использовать, потому что там могут быть нежелательные микроорганизмы. Поскольку паслёновые любят тепло, то контейнер хорошо бы поставить недалеко от батареи. Для перцев и баклажанов оптимальная температура для прорастания — плюс 26-28 градусов.

Некоторые огородники специально покупают на рынке перцы и высаживают извлечённые семена. Правда, при этом надо быть уверенным, что сорт перца не гибридный, иначе может вырасти совсем не то, что ожидалось.

Ирина КОЛПАКОВА

АФИША

Джаз на Свободном

На вечера джазовой музыки приглашает в марте по воскресеньям с 18.00 культурный центр «МосАрт» (Свободный просп., 19). Гостей ждут оригинальная авторская музыка, встречи с молодыми исполнителями, фильмы о джазе и многое другое. Вход свободный. Подробности и обязательная регистрация на сайте **mosartcentre.ru/jazz** .(12+)

Фитнес на Суздальской

На бесплатные тренировки по фитнесу приглашает всех желающих Мосгорспорт. Они пройдут **10**, **12** и **16 марта** с 19.00 на спортивной площадке по адресу: Суздальская ул., 20, корп. 1-3. Подробности и регистрация на сайте **moysportrayon.moscow.sport**.(18+)

Игры разума на Открытом

Интеллектуальная программа «Невероятные вероятности» пройдёт **13 марта** с 12.30 в библиотеке №75 им. А.С.Серафимовича (Открытое шоссе, 24, корп. 13). Участники познакомятся с автором книги «Теория невероятностей: книга 1» Викторией Ледерман. А потом для них будет организована интерактивная игра, направленная на развитие интеллекта и логического мышления. Подробности и обязательная регистрация – на сайте **kulturavao.ru**.(6+)

Алексей ТУМАНОВ

В афише возможны изменения, уточняйте на сайтах организаторов

Броневик для Сталина

В Сокольниках можно увидеть уникальные советские авто и узнать их истории

Полюбоваться на уникальные машины, выпущенные в СССР, и узнать их истории можно в Музее завода ЗИЛ в Сокольниках (ул. Сокольнический Вал, 1а).

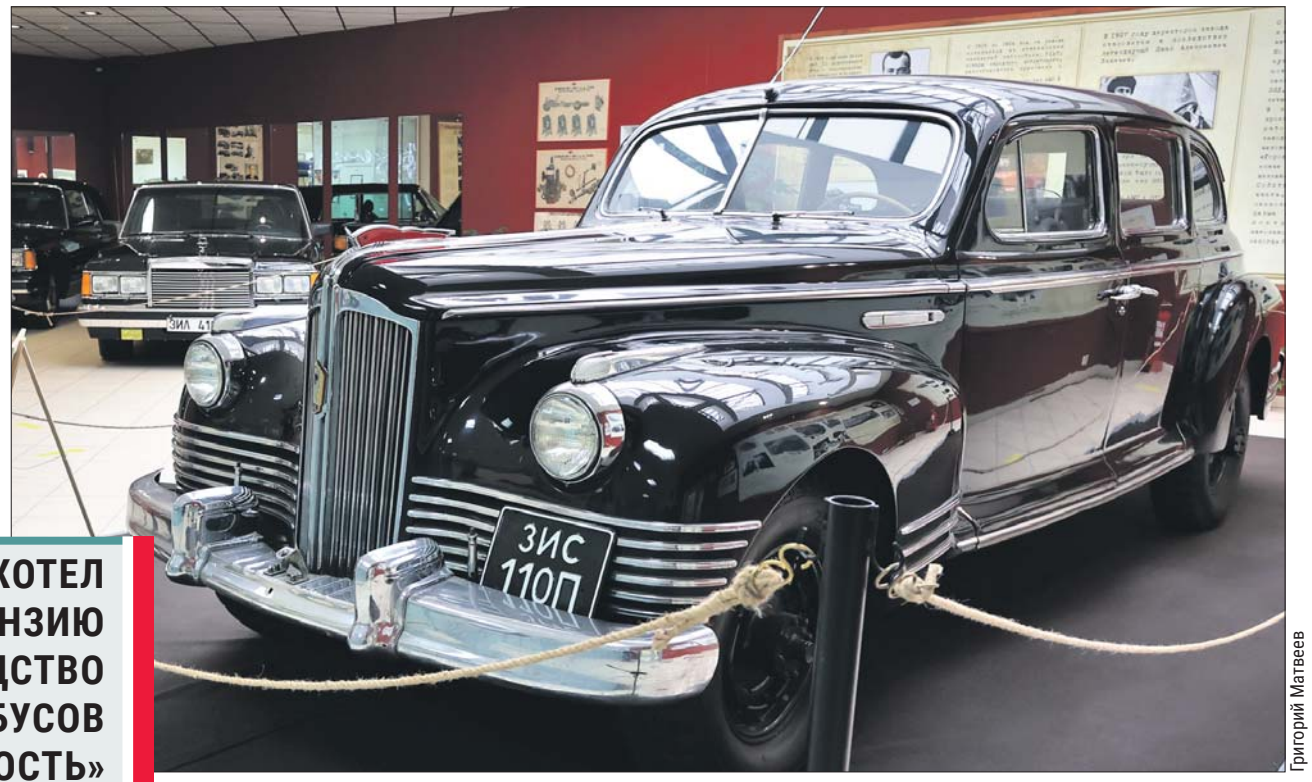

Григорий Матвеев

Никому из вождей поездить на этом внедорожнике не пришлось

Домкрат для стекла

— Завод ЗИЛ (ранее ЗИС — Завод имени Сталина) выпускал немало интереснейших авто, — рассказывает директор музея Юлия Куклина. — И это не только знаменитые грузовики, но и машины, предназначенные для первых лиц государства, и вездеходы, предназначенные для решения особых задач.

ГЕНРИ ФОРД ХОТЕЛ КУПИТЬ ЛИЦЕНЗИЮ НА ПРОИЗВОДСТВО НАШИХ АВТОБУСОВ «ЮНОСТЬ»

Например, в музее можно узнать истории автомобилей, которые выпускали лично для товарища Сталина и под его контролем. Известно, что Иосиф Виссарионович очень трепетно относился к своей безопасности. Поэтому его автомобиль ЗИС, на котором он ездил последние годы жизни, имел усиленное бронирование: днище могло выдержать взрыв гранаты. Любопытно, что 70-миллиметровое бронированное стекло невозможно было поднять обычной ручкой. Для этого сконструировали особый домкрат: ручку надо было не крутить, а качать вверх-вниз.

Хрущёву не пригодилось

Одна из звёзд коллекции музея — машина ЗИС-110П. Ранее этот лимузин нигде не экспонировался. «П» означает «полноприводный». Но внешне он ничем не отличается от классических правительственных машин ЗИС-110 и 115. Уникальный броневик оказался невостребованным: Сталин просто не выезжал туда, где нужен был внедорожник такого класса. Предполагалось, что машина пригодится Хрущёву — этот любил выезжать в колхозы! Но туда, где дороги были так себе, Никиту Сергеевича не возили. Таких машин было создано всего три.

Иномаркой так и не стал

Интересна история автобуса «Юность ЗИЛ-118». Машина по своему времени была абсолютно новаторской. В начале 1960-х годов аналогов ей не существовало. И это при том, что создавали его буквально на добровольческих началах, во внеурочное время. На автобусном фестивале в Ницце многоместный «Гран-Туризмо» из СССР забрал в общей сложности 12 наград различного достоинства. Ни до, ни после советским машинам такое не удавалось.

— Сам Генри Форд во время визита в СССР был очарован «Юностью» и даже хотел приобрести лицензию на выпуск автобуса на своих заводах, — говорит Юлия Куклина. — Но дальше проектов дело не пошло. Так наша «Юность» и не стала иномаркой.

А ещё в музее показывают спецмашину для спасения космонавтов, первый советский грузовик АМО-Ф15, ЗИЛ 111 — такую модель подарили первой женщине-космонавту Валентине Терешковой — и много других интересных экземпляров. Посещение бесплатное. (0+)

Алексей ТУМАНОВ

Сайт музея: **zil-museum.ru**

В Гольянове исполнят Баха на гитаре

Александр Миронов

Предоставлено семейным центром «Радонеж»

10 марта в 18.00 семейный центр «Радонеж» при храме Преподобного Сергия Радонежского на Красноярской ул., 22, стр. 2, приглашает любителей гитарной музыки на сольный концерт Александра Миронова. Он лауреат национальных и международных гитарных конкурсов, участник 20 международных фестивалей. Он сыграл больше 170 сольных концертов в России, Италии, Литве, Австрии и Германии. В его исполнении звучат переложения произведений Баха, Генделя, Вивальди, Шопена, Чайковского...

В 2022 году эта программа была записана на компакт-диск «Шедевры классической музыки для русской семиструнной гитары», который стал первым аудиоальбомом в истории семиструнной гитары, составленным целиком из кавер-версий.

Стоимость билетов — 150-250 рублей. Заказ и справки по тел. **8-995-900-1140**.

Оксана МАСТЮГИНА

Театр иллюзии объявил «Праздник непослушания»

Предоставлено пресс-службой театра

Репетиция спектакля

Премьеру спектакля «Праздник непослушания» по повести Сергея Михалкова представит **16 марта** Московский театр иллюзии (Перовская ул., 75).

— Это история о том, как родители, потеряв терпение, уходят и оставляют город своим детям — хорошим, но непослушным, — рассказывает постановщик спектакля Артур Марченко. — И теперь детям можно всё: есть без остановки мороженое, пить фруктовую воду, гулять до ночи...

Повесть написана в 1971 году, но актуальность не потеряла. Правда, постановщик «перевёл» её на современный язык, чтобы детям было понятнее. Например, родители передают послание детям по видеосвязи, один из главных героев — клоун Фантик — передвигается на гироскутере, а дети используют современный лексикон. В спектакле немало элементов циркового шоу и, конечно, иллюзий.

Начало премьерных показов в 11.00 и 15.00. (6+)

Алексей ТУМАНОВ

реклама и частные объявления

АВТОМОБИЛИ

• Автовыкуп.
Т.: 8 (495) 227-5655,
8-915-154-2230
• Автовыкуп. Т. 8-903-542-6962
• Автовыкуп. Т. 8-926-303-5555

УСЛУГИ

• Сиделки.
Т. 8-985-545-6348

НЕДВИЖИМОСТЬ

• Абсолютно быстро.
Аренда жилья.
Т. 8-926-257-6549, Алёна
• Арендую жильё.
Т. 8-964-635-0700
• **Сниму жильё.**
Т. 8-926-606-8696
• Сниму жильё.
Т. 8-985-197-9040, Ирина
• **Срочно куплю квартиру.**
Т. 8-915-202-1111

КОМИССИОНКА

• **Антиквариат. Книги. Значки. Статуэтки. Подстаканники. Иконы. Игрушки. Самовары куплю.**
Т. 8 (495) 643-7212
• Книги. Выезд от 130 экз.
Оплата сразу.
Т. 8 (495) 128-5009
• **Купим книги.**
Т. 8 (495) 721-4146
• Куплю измерительные приборы СССР: осциллографы, частотомеры, генераторы и т. д. Радиодетали. Дорого.
Т. 8-915-033-0001
• Куплю книги, документы, ноты, марки, фотографии до 1940 г. Т. 8-985-275-4333
• Куплю книги, пластинки, фарфор. Т. 8-917-533-5750
• Радиоэлектроника.
Т. 8-916-774-0005, Дмитрий
• Ткани. Духи.
Т. 8-916-993-3664
• **Часы** (любое состояние), значки. Т. 8 (495) 723-1905
• Часы, значки, янтарь, монеты, фотоаппараты, бинокли.
Выезд. Т. 8-965-397-3137

ТРАНСПОРТНЫЕ УСЛУГИ

• **Автогрузоперевозки.**
Недорого. Т. 8 (495) 728-6981
• Грузоперевозки.
Т. 8 (495) 589-0078
• Грузоперевозки.
Т. 8-495-778-7366
• Грузоперевозки.
Профгрузчики. Упаковка.
Т.: 8 (495) 220-2235,
8-903-000-7592

БЫТОВЫЕ УСЛУГИ

• Антенна, настройка, ремонт ТВ. Т. 8-977-575-8564
• **Обивка мебели.**
Т. 8 (495) 585-6385
• Ремонт мебели.
Т. 8-925-504-5471
• **Ремонт** стиральных машин, электроплит и холодильников. Диагностика бесплатно. Т. 8-980-900-7114
• **Ремонт: стиралки, холодильники и пр.**
Т. 8-995-222-1521
• Ремонт швейных машин.
Т.: 8 (495) 142-2058,
8-925-642-5807

ЮРИДИЧЕСКИЕ УСЛУГИ

• Адвокаты. Возврат квартир.
Т. 8 (495) 210-2563

РАБОТА

• Заходи, поработаем.
Т. 8-925-328-9144
• Требуются вахтёры в ЖСК (ул. Вешняковская).
Т.: 8-910-464-5897,
8-968-360-6710

ОБУСТРОЙСТВО И РЕМОНТ

• **Бюджетный** ремонт комнаты, квартиры поэтапно. Обои. Покраска. Плитка. Сантехника. Электрика. Окна. **Циклёвка** и ремонт паркета. Ламинат. **Натяжной** потолок.
Т. 8 (495) 978-0344

0114
ЗАМКИ
ВСКРЫТИЕ/ЗАМЕНА
Пенсионерам — скидки!
Т. (495) 514-79-52

0154
ЗАМКИ ВСКРЫТИЕ ЗАМЕНА
8 (495) 507-11-81
КРУГЛОСУТОЧНО

• Замена замков.
Т. 8-915-064-5208, Юрий
• Замена замков.
Т. 8-926-341-2727
• Ремонт квартир.
Т. 8-965-208-2054, Сергей
• Ремонт квартир.
Т. 8-916-538-7058, Иван
• **Циклёвка** паркета.
Т. 8 (495) 761-2388

РАЗМЕЩЕНИЕ РЕКЛАМЫ
8 (495) 782-82-12
ИНТЕРНЕТ-МАГАЗИН:
www.edinrek.ru

СКАНВОРД

ОТВЕТЫ НА СКАНВОРД
По горизонтали: Постамент. Лев. Нанарник. Зстам. Хорист. Оговорка. Тумак. Насест. Ухмон. Пир. Кнгуза. Рами. Ноин. Ерик. Рацеи. Лаазарет.
По вертикали: Архитектор. Пилигнин. Кузнец. Монисто. Кзюр. Нил. Экономика. Транс. Ван. Трос. Лужа. Рена. Максим. Бикуп. Атрибут.

СУДОКУ

6		3				9		4
				5			8	
	4		6				7	
					6			
		2	9			5		8
4				3				
	2				3			9
		8				6		
7			2				3	

Необходимо заполнить пустые клетки большого квадрата так, чтобы каждая строка, каждый столбец, каждый малый квадрат 3х3 содержали все цифры от 1 до 9 (каждая цифра встречается только один раз). Следует проверить строки, столбцы и малые квадраты с учётом уже вписанных цифр. В сложных случаях можно карандашом вписать в клетку цифры-«кандидаты».

Ответы на судоку на стр. 10

Читайте «Восточный округ» в Телеграме

Быстрее, чем в газете! В телеграм-канале «Газета «Восточный округ» — новости ВАО» каждый день читайте самые свежие и сочные новости о жизни округа. Здесь же — дайджест главных тем свежих номеров «ВО», афиша, опросы, происшествия, курьёзные случаи. То, что не вошло в печатную газету, видео и фото — самое интересное — коротко в вашем Телеграме.
Нас читают уже более 1000 человек, присоединяйтесь!

ЕСТЬ ВОПРОСЫ, ЖАЛОБЫ, ПРЕДЛОЖЕНИЯ?

ПИШИТЕ НАМ:
POCHTA@NEWSVOSTOK.RU,
CHITATEL@INTERNET.RU
ЗВОНИТЕ: **(499) 647-6831**
с 10.00 до 17.30
с понедельника по пятницу

НЕ ПРИНЕСЛИ ОЧЕРЕДНОЙ НОМЕР ГАЗЕТЫ?

ЗВОНИТЕ! ТЕЛЕФОН ЕДИНОГО КОНТАКТ-ЦЕНТРА РЕДАКЦИИ
(499) 647-6828 с 10.00 до 17.30 с понедельника по пятницу

Давайте делать «Восточный округ» вместе!

- **У вас есть интересная тема для публикации?**
- **Вам понравился материал?**
- **Газета помогла решить проблему?**

Звоните! Пишите!

pochta@newsvostok.ru,
chitatel@internet.ru
звоните: (499) 647-6831

Как создать «Личный кабинет» на mos.ru

Январь. Перово. Восход

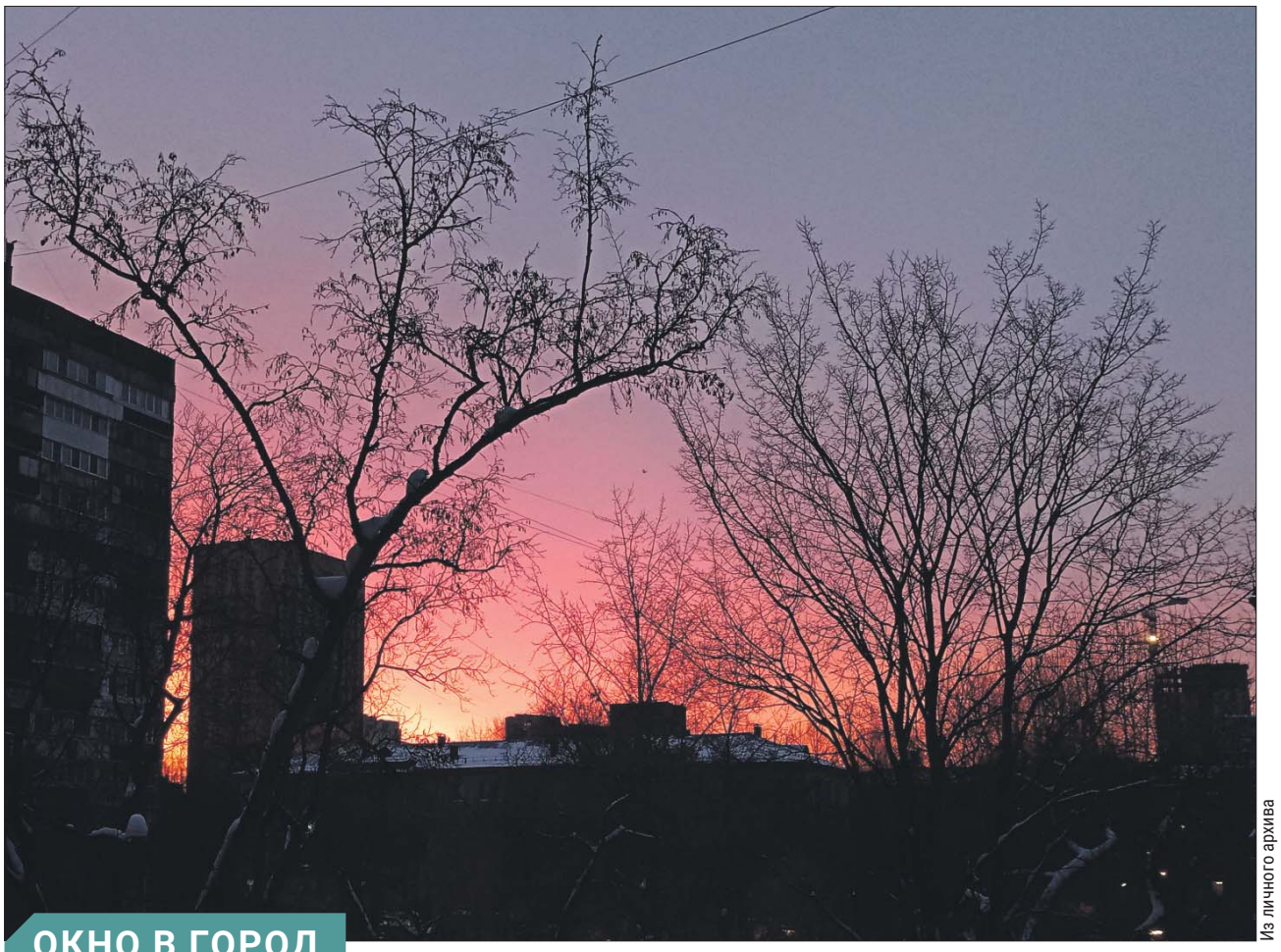

Из личного архива

ОКНО В ГОРОД

Ирина с 3-й Владимирской улицы застала момент, когда солнце всходило только в 8.30 утра

Участвуйте в новом конкурсе! Присмотритесь к нашей столице. Сфотографируйте интересный вид из своего окна или проплывающие пейзажи за стеклом автомобиля, автобуса, электрички… Подпишите время и место съёмки и пришлите на эл. почту **pochta@newsvostok.ru** с пометкой «На конкурс». Не забудьте указать свой район и телефон.

Ваш «ВО»

РЕЦЕПТ

Яйца, фаршированные орехами

от актёра Сергея Рудзевича

С приготовлением такой несложной оригинальной закуски справится каждый. Яйца, фаршированные орехами, помогут внести разнообразие и в будничное меню, и на праздничном столе станут украшением. Приготовить это национальное абхазское блюдо читателям «ЗБ» предложил актёр Сергей Рудзевич.

Предоставлено Сергеем Рудзевичем

ИНГРЕДИЕНТЫ

- 3-4 яйца,
- неполная ч. л. аджики,
- горсть очищенных грецких орехов,
- веточки кинзы, петрушки, укропа, зелёного лука,
- соль по вкусу.

Отвариваем яйца вкрутую (это займёт около 10 минут). Пока они остывают, любым способом измельчаем орехи и слегка солим их. Мелко нарезаем всю зелень.

Яйца аккуратно разрезаем пополам, извлекаем желтки и выкладываем их в отдельную миску.

Теперь желтки хорошенько растираем вилкой и смешиваем с орехами и зеленью. Добавляем аджику. Всё хорошенько перемешиваем и наполняем половинки яиц этой начинкой. Сверху украшаем листиками петрушки.

При желании вместо яичных белков можно использовать тарталетки.

Ирина МИХАЙЛОВА

flickr.com

ВАШЕ МНЕНИЕ

Какая ж Масленица без блинов!

Народные традиции живее всех живых! В прошлый раз мы спросили наших читателей, готовят ли они блины на Масленицу. И выяснилось, что абсолютное большинство участников опроса — истинные хранители традиций. **88%** респондентов ежегодно готовят эту всеми любимую выпечку. **8%** едят блины в точках общепита, в том числе во время прогулок в парках. И только **4%** признались, что блины не любят, поэтому и не пекут.

В интернет-проекте «Парки в деталях» скоро появятся новые аудиогиды, в том числе по Измайловскому парку, «Сокольникам» и усадьбе Кусково.

А вы любите ходить на экскурсии по столичным улицам и паркам?

1. Да, это интересно.
2. Пока не ходил, но планирую.
3. Нет.

АНЕКДОТЫ

● Домашний кот несколько раз лизнул ногу малышу. Ребёнок:
— Мама, пора Мурзика кормить, а то он меня уже пробует!

● Бабушка читает внуку сказку:
— На балу принц увидел Золушку и весь вечер не мог оторвать от неё глаз...
— Бабуля, а зачем принцу Золушкин глаз?

● Мать спрашивает сына:
— Ты зачем это читаешь книгу о воспитании детей?
— Контролирую тебя, не перегибаешь ли ты палку...

● Учительница старой закваски, закончив чтение, спрашивает первоклашек:
— Итак, дети, чему нас учит «Сказка о рыбаке и рыбке»? Машенька?
Мизерная первоклашка отвечает:
— Сказка учит нас, что неуёмный рост потребления в современном капиталистическом обществе неизбежно приведёт человечество к экологической и гуманитарной катастрофе!

● В детский сад пришла работать новая воспитательница. Зашла в свою группу и говорит:
— Здравствуйте, дети! Меня зовут Жанна Геннадьевна!
Один мальчик спрашивает у другого:
— Как её зовут?
— Жадина-говядина какая-то!

ВОСТОЧНЫЙ ОКРУГ №8 (531) МАРТ 2024 год

Издатель: Издательский дом «Звездный бульвар».
Главный редактор издательского дома Ю.А.Сорокин.
Генеральный директор А.И.Латышев.
Первый заместитель главного редактора Е.Ю.Ильина.
Заместители главного редактора:
Ю.А.Мироненко, Ю.И.Невский, Е.Ю.Харо.

Главный редактор газеты «Восточный округ»
Е.Ю.Ильина.
Шеф-редактор И.А.Панков.
Учредитель: ООО «РИЦ Северо-Восток».

Адрес издателя: 117246, г. Москва, пр. Научный, 19, 2-й этаж, комн. 6д, оф. 76.
Адрес редакции: 127560, г. Москва, ул. Конёнкова, д. 15, корп. 1.

Газета зарегистрирована в Управлении Федеральной службы по надзору в сфере связи, информационных технологий и массовых коммуникаций по г. Москве и Московской области.

Свидетельство о регистрации СМИ ПИ №ТУ50-01607 от 18 января 2013 г.

Отпечатано в АО «ПраймПринт Москва»: 141701, Московская область, г. Долгопрудный, Лихачевский проезд, 5В.

Тираж 420 000 экз. Заказ №743.
Подписано в печать 07.03.2024 г.
Выход в свет 08.03.2024 г.

Отдел по работе с читателями: тел. (499) 647-6831.

Вопросы по доставке принимает единый контакт-центр редакции: тел. (499) 647-6828.

Размещение рекламы: тел. (495) 782-8212.

Газета распространяется на территории Восточного административного округа г. Москвы. Бесплатно. Может содержать материалы 12+